

# 中国（陕西）国际贸易“单一窗口”

## 跨境电子商务综合服务平台

区域化  
国际化  
智能化

陕西电子口岸有限责任公司



1

# 平台功能

# 总体架构

陕西省跨境电商综合服务平台依托中国（陕西）国际贸易“单一窗口”搭建，集成通关、数据、金融、物流等多项功能，为跨境电商全产业链主体提供一站式综合服务，赋能本地跨境电商产业发展。

跨境电商通关服务平台

跨境电商综合服务六体系

跨境电商出口货物信息登记  
服务平台



3

## 跨境电商通关服务平台

# 跨境电商通关服务平台

出口通关服务子平台

进口通关服务子平台

仓储通关服务子平台

基础管理子平台



- 一站式办理跨境电子商务通关申报，货物全程可视化跟踪
- 电子化单证申报，电商、仓储、物流、支付等各类企业一次接入，通过平台自动完成业务协同和数据比对
- 提供逐票录入、批量导入、系统对接等多种申报方式，满足各类规模企业需求
- 陕西“单一窗口”单点登录统一身份认证
- 海关统一报文接口和加签服务

# 业务模式



## 业务模式

	业务模式	报关单模式	清单模式
进口	9610直购进口	/	清单、订单、运单、支付单
	1210保税进口	入区：备案清单	出区：清单、订单、运单+核注清单
出口	9610直邮出口	汇总申报退税	清单、订单、运单
	1210保税出口	入区：备案清单（可退税）	出区：清单
	9710B2B出口	报关单、订单	清单、订单、运单
	9810出口海外仓	报关单、订单	清单、订单、运单

# 入驻流程

拨打  
029-95198咨询

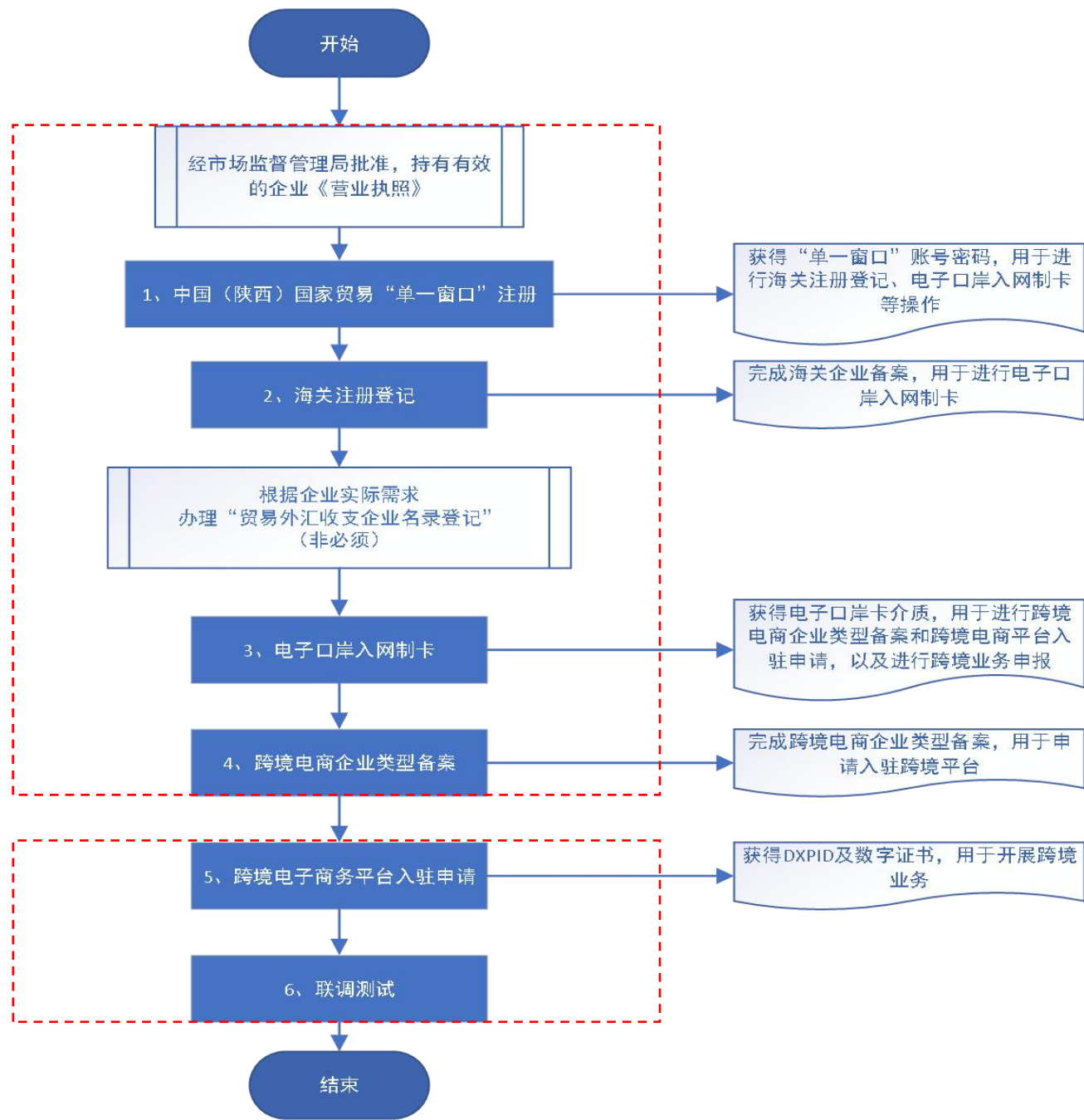

# 功能实操-企业入驻申请

中国（陕西）国际贸易单一窗口  
China (Shaanxi) International Trade Single Window

[首页](#) [平台服务](#) [金融服务](#) [资讯中心](#) [培训中心](#) [口岸收费公示](#) [关于我们](#)

账号登录 | 卡介质 | 陕西政务

请输入用户名

请输入密码

请输入验证码

登录

[立即注册](#) [忘记密码](#) [忘记用户名](#)

## 中央标准应用

企业资质	监管证件	原产地证	进口配额	运输工具	舱单申报	货物申报
税费办理	加贸保税	检验检疫	物品通关	跨境电商	出口退税	口岸物流

国境口岸卫生许可	特殊物品出入境卫生检疫审批	过境动物、进境特定动植物及其产品	进境粮食检验检疫管理	进境种苗检验检疫管理	进口旧机电产品装运前检验监督管理	进口机动车VIN申报	检验检疫
----------	---------------	------------------	------------	------------	------------------	------------	------

服务贸易	口岸收费	查询订阅
金融服务		

银行服务	出口信用	保险服务
------	------	------

**登录网址：<https://www.singlewindow.shaanxi.cn/>**  
**建议使用谷歌浏览器**



## 功能实操-企业入驻申请

地方特色应用

数据服务

物流服务

通关服务

金融服务

服务贸易

跨境电商

企业赋能

政务服务

法律服务



跨境电子商务通关服务  
平台



通丝路

## 使用电子口岸卡介质登录跨境电子商务通关服务平台

陕西跨境电子商务综合服务平台

首页 入驻服务 通关服务 综试区介绍 金融服务 物流服务

### 陕西跨境电子商务通关服务平台

分为跨境电子商务出口通关服务子平台、进口通关服务子平台、仓储通关服务子平台、和基础管理子平台等4个功能子平台，实现商品信息一键导入，数据校验智能纠错，主分单层级管理，批量单证一键申报，数据统计分析，陕西“单一窗口”单点登录统一身份认证，海关统一报文接口和加签服务，打造便捷高效的一站式通关服务平台。

账号登录 | **卡介质**

请输入用户名

请输入密码

请输入验证码

登录

立刻注册

忘记密码

忘记用户名

### 入驻服务



中国(陕西)国际贸易  
“单一窗口”注册



海关注册登记



电子口岸入网制卡



跨境电商  
企业类型备案



跨境电子商务平台  
入驻申请



协同联调测试

入驻指南

## 首次登录时需阅读并同意入驻许可协议

企业入驻

1 协议

2 填报

3 审核

4 调测

5 接入

### 一、入驻须知

1. 跨境电子商务平台企业、物流企业、支付企业等参与跨境电子商务进出口业务的企业，应当依据海关报关单位注册登记管理相关规定，向所在地海关办理注册登记，需勾选《海关注册登记表》的跨境电子商务类型；
2. 物流企业应获得国家邮政管理部门颁发的《快递业务经营许可证》。直购进口模式下，物流企业应为邮政企业或者已向海关办理代理报关登记手续的进出境快件运营人。物流企业因向西安海关实时发送物流轨迹信息；
3. 支付企业为银行机构的，应具备银保监会或者原银监会颁发的《金融许可证》；支付企业为非银行支付机构的，应具备中国人民银行颁发的《支付业务许可证》，支付业务范围应当包括“互联网支付”；
4. 申请海关传输编号（DXPID）的企业，需上传《电子口岸数据交换平台用户申请表》；
5. 申请数字签名证书的企业，需上传《电子签章授权委托书》、《中国电子口岸数字证书服务申请受理登记表》；
6. 企业可同时申请海关传输编号和数字签名证书，也可先申请海关传输编号再申请数字签名证书；
7. 海关总署对同一个经营主体只能下发一个数字签名证书，已经在其他平台申请数字签名证书的企业，必须先撤销原软件证书后才能在本平台申请数字签名证书业务。

### 二、安全须知

1. 不对获取的跨境通关服务平台数据交换所包括的网络、系统等软硬件信息资料进行非授权披露，并采取措施进行防护；
2. 所获取的信息资料仅用于与跨境通关服务平台进行业务数据交换，不用于其他用途；
3. 不利用跨境通关服务平台数据接口对跨境通关服务平台进行恶意攻击、破坏；
4. 如违反，将承担相应法律责任及赔偿责任。

### 三、许可协议

本平台系指由陕西电子口岸公司负责运营的跨境电商通关服务平台（网址：<https://www.singlewindow.shaanxi.cn>）。在贵司注册成为本平台用户前请务必仔细阅读以下条款。若贵司一旦注册，则表示贵司同意接受本平台的服务并受以下条款的约束。若贵司不接受以下条款，请贵司立即停止注册或主动停止使用本平台的服务。

1. 本网站注册人应当同时具备如下条件：
  - (1) 依照中华人民共和国法律合法成立的境内法人企业；
  - (2) 取得营业执照并正常经营；

已阅读并同意协议 《入驻许可协议》

同意并继续

# 功能实操-企业入驻申请

企业入驻

海关十位编码

电子口岸IC卡号

法人姓名

法人电话

开通模块

进口

出口

仓储

企业资质

电商企业

电商平台

物流企业

仓储企业

支付企业

开通方式

Web版

API版

MQ版

\* 联系人

根据企业需求勾选“开通模块”、“企业资质”、“开通方式”

\* 电子信箱

DXPID

请输入企业dxp\_id

跨境电商通关服务平台入驻资料

下载模版

点击“下载模板”，下载需要填写的申请材料，按照申请材料要求填写、签字盖章。

提交并继续

# 功能实操-企业入驻申请

企业入驻

海关十位编码

电子口岸IC卡号

法人姓名

法人电话

开通模块

进口

出口

仓储

企业资质

电商企业

电商平台

物流企业

仓储企业

支付企业

开通方式

Web版

API版

MQ版

\* 联系人

\* 电子信箱

跨境电商通关服务平台入驻资料

下载模版

**开通模块：**根据企业实际开展业务类型进行选择

**企业资质：**根据企业备案的资质进行选择

如选择“物流企业”需提供《快递业务经营许可证》

如选择“支付企业”需提供《支付业务许可证》

提交并继续

# 功能实操-企业入驻申请

企业入驻

海关十位编码

电子口岸IC卡号

法人姓名

法人电话

开通模块

进口

出口

仓储

企业资质

电商企业

电商平台

物流企业

仓储企业

支付企业

开通方式

Web版

API版

MQ版

\* 联系人

\* 电子信箱

跨境电商通关服务平台入驻资料

下载模版

## 开通方式:

**“web 版”** 适用于自身不具备生成报文的技术能力，需要使用平台导入功能进行申报的企业；

**“MQ 版”** 适用于自身或第三方技术服务商具备生成报文的能力，需要使用数据传输通道上传报文的企业。

提交并继续

## 功能实操-企业入驻申请

开通方式为“web版”的企业需要上传：

- 1、营业执照
- 2、电子口岸数据交换平台用户申请表
- 3、电子签章授权委托书
- 4、中国电子口岸数字证书申请表（表中服务类密码设备商用密码产品认证证书编号填写 GM001111120210353）

开通方式

Web版

API版

MQ版

\* 联系人



\* 电子信箱



DXPID

请输入企业dxp\_id

跨境电商通关服务平台入驻资料

[下载模版](#)

\* 营业执照



请上传企业营业执照扫描件

(格式支持:pdf/png/jpg/jpeg)

\* 电子口岸数据交换平台用户申请表



请填写电子口岸数据交换平台用户申请表，

加盖公章并扫描上传（格式支持:pdf/png/jpg/jpeg）

\* 电子签章授权委托书



请填写电子签章授权委托书，

加盖公章并扫描上传（格式支持:pdf/png/jpg/jpeg）

\* 中国电子口岸数字证书服务申请受理登记表



请填写中国电子口岸数字证书服务申请受理登记表，

加盖公章并扫描上传（格式支持:pdf/png/jpg/jpeg）

提交并继续

# 功能实操-企业入驻申请

企业入驻

开通方式  Web版  API版  MQ版

\* 联系人

\* 电子信箱

跨境电商通关服务平台入驻资料 [下载模版](#)

开通方式为“MQ版”的企业需要上传：

如企业使用卡加签则只需要上传 1-6 项文件。

- 1、营业执照；
- 2、电子口岸数据交换平台用户申请表；
- 3、数据交换安全承诺书；
- 4、数据交换接口申请表；
- 5、企业法人授权书；
- 6、经办人身份证

如企业使用加密机加签还需要上传：

- 7、加密机认证书及 csr 文件（请打包上传）；
- 8、中国电子口岸数字证书申请表

<p>* 营业执照</p>  <p>请上传企业营业执照扫描件 (格式支持:pdf/png/jpg/jpeg)</p>	<p>* 电子口岸数据交换平台用户申请表</p>  <p>请填写电子口岸数据交换平台用户申请表， 加盖公章并扫描上传 (格式支持:pdf/png/jpg/jpeg)</p>	<p>* 数据交换安全承诺书</p>  <p>请填写数据交换安全承诺书，加盖公章 并扫描上传 (格式支持:pdf/png/jpg/jpeg)</p>	<p>* 数据交换接口申请表</p>  <p>请填写数据交换接口申请表，加盖公章 并扫描上传 (格式支持:pdf/png/jpg/jpeg)</p>
<p>* 企业法人授权书</p>  <p>请填写企业法人授权书，加盖公章 并扫描上传 (格式支持:pdf/png/jpg/jpeg)</p>	<p>* 经办人身份证</p>  <p>请上传经办人身份证正反面扫描件， (格式支持:pdf/png/jpg/jpeg)</p>	<p>加密机认证书</p>  <p>请将加密机证书及csr文件打包上传(格式支持:rar/zip)</p>	<p>中国电子口岸数字证书服务申请受理登记表</p>  <p>请填写中国电子口岸数字证书服务申请受理登记表， 加盖公章并扫描上传 (格式支持:pdf/png/jpg/jpeg)</p>

## 功能实操-企业入驻申请

跨境电商通关服务平台入驻资料 [下载模版](#)

<p>* 营业执照</p>  <p>请上传企业营业执照扫描件 (格式支持:pdf/png/jpg/epg)</p>	<p>* 电子口岸数据交换平台用户申请表</p>  <p>请填写电子口岸数据交换平台用户申请表, 加盖公章并扫描上传 (格式支持:pdf/png/jpg/epg)</p>	<p>* 电子签章授权委托书</p>  <p>请填写电子签章授权委托书, 加盖公章并扫描上传 (格式支持:pdf/png/jpg/epg)</p>	<p>* 中国电子口岸数字证书服务申请受理登记表</p>  <p>请填写中国电子口岸数字证书服务申请受理登记表, 加盖公章并扫描上传 (格式支持:pdf/png/jpg/epg)</p>
--	--	--	--

提交并继续

入驻资料上传完成后, 点击“提交并继续”

# 功能实操-企业入驻申请

🏠 企业入驻

进度状态 **审核中**

已入驻企业新增新用户

企业名称

联系地址

统一社会信用代码

关区代码

海关十位编码

电子口岸IC卡号

法人姓名

法人电话

**审核通过后，新企业入驻操作完成。企业可通过卡介质登录平台进行业务操作**

### 陕西跨境电子商务通关服务平台

分为跨境电商出口通关服务子平台、进口通关服务子平台、仓储通关服务子平台、和基础管理子平台等4个功能子平台，实现商品信息一键导入，数据校验智能纠错，主分单层级管理，批量单证一键申报，数据统计分析，陕西“单一窗口”单点登录统一身份认证，海关统一报文接口和加签服务，打造便捷高效的一站式通关服务平台。

账号登录 | 卡介质

请输入用户名

请输入密码

请输入验证码

登录

[立刻注册](#)

[忘记密码](#)

[忘记用户名](#)

### 入驻服务



中国(陕西)国际贸易  
“单一窗口”注册



海关注册登记



电子口岸入网制卡



跨境电商  
企业类型备案



跨境电商平台  
入驻申请



协同联调测试

入驻指南

点击“入驻指南”可查看详细操作手册



9610模式进口  
B2C直邮模式



1210模式进口  
保税电商模式



1239模式  
非综试区城市



智能客服

## 以电商企业申报出口订单为例

### 跨境服务平台

- 数据导入
- 电商管理
- 物流管理
- 场站管理
- 出口贸易统计
- 出口订单贸易统计
- 参数管理
- 系统管理

首页 / 数据导入

进口 出口 仓储

#### 数据导入

##### 导入单证类型

**电商**

订单  清单  收款单  清单总分单

物流

运单  离境单

场站

运抵单

\* 所属企业: 请选择所属企业

\* 批次号: 请输入批次号

\* 申报类型: 新增[1]

数据导入

模板下载 **订单模板下载**

\* 导入编号: 文件上传后自动生成的唯一编号

Excel上传:

导入管理

所属企业: 请选择所属企业 导入编号: 请输入导入编号 批次号: 请输入批次号 单证类型: 全部

# 功能实操 - 数据申报

## 填写说明

1	表名称颜色含义	表头必填项
2		表头选填项
3		表体必填项
4		表体选填项
5		
6		
7		
8		
9		
10	必填项必须填写，选填项根据实际申报要求填写	
11	填写英文及符号时，使用英文半角模式	
12	一个订单中多个商品填写时，表头部分填写一致，表体部分按商品填写	
13		
14		
15		
16		
17		
18		
19		
20		
21		
22		
23		
24		
25		
26		
27		
28		
29		
30		
31		
32		
33		
34		
35		
36		
37		
38		
39		
40		
41		
42		
43		
44		
45		
46		
47		
48		
49		
50		
51		
52		
53		
54		
55		
56		
57		
58		
59		
60		
61		
62		
63		
64		
65		
66		
67		
68		
69		
70		
71		
72		
73		
74		
75		
76		
77		
78		
79		
80		
81		
82		
83		
84		
85		
86		
87		
88		
89		
90		
91		
92		
93		
94		
95		
96		
97		
98		
99		
100		
101		
102		
103		
104		
105		
106		
107		
108		
109		
110		
111		
112		
113		
114		
115		
116		
117		
118		
119		
120		
121		
122		
123		
124		
125		
126		
127		
128		
129		
130		
131		
132		
133		
134		
135		
136		
137		
138		
139		
140		
141		
142		
143		
144		
145		
146		
147		
148		
149		
150		
151		
152		
153		
154		
155		
156		
157		
158		
159		
160		
161		
162		
163		
164		
165		
166		
167		
168		
169		
170		
171		
172		
173		
174		
175		
176		
177		
178		
179		
180		
181		
182		
183		
184		
185		
186		
187		
188		
189		
190		
191		
192		
193		
194		
195		
196		
197		
198		
199		
200		
201		
202		
203		
204		
205		
206		
207		
208		
209		
210		
211		
212		
213		
214		
215		
216		
217		
218		
219		
220		
221		
222		
223		
224		
225		
226		
227		
228		
229		
230		
231		
232		
233		
234		
235		
236		
237		
238		
239		
240		
241		
242		
243		
244		
245		
246		
247		
248		
249		
250		
251		
252		
253		
254		
255		
256		
257		
258		
259		
260		
261		
262		
263		
264		
265		
266		
267		
268		
269		
270		
271		
272		
273		
274		
275		
276		
277		
278		
279		
280		
281		
282		
283		
284		
285		
286		
287		
288		
289		
290		
291		
292		
293		
294		
295		
296		
297		
298		
299		
300		
301		
302		
303		
304		
305		
306		
307		
308		
309		
310		
311		
312		
313		
314		
315		
316		
317		
318		
319		
320		
321		
322		
323		
324		
325		
326		
327		
328		
329		
330		
331		
332		
333		
334		
335		
336		
337		
338		
339		
340		
341		
342		
343		
344		
345		
346		
347		
348		
349		
350		
351		
352		
353		
354		
355		
356		
357		
358		
359		
360		
361		
362		
363		
364		
365		
366		
367		
368		
369		
370		
371		
372		
373		
374		
375		
376		
377		
378		
379		
380		
381		
382		
383		
384		
385		
386		
387		
388		
389		
390		
391		
392		
393		
394		
395		
396		
397		
398		
399		
400		
401		
402		
403		
404		
405		
406		
407		
408		
409		
410		
411		
412		
413		
414		
415		
416		
417		
418		
419		
420		
421		
422		
423		
424		
425		
426		
427		
428		
429		
430		
431		
432		
433		
434		
435		
436		
437		
438		
439		
440		
441		
442		
443		
444		
445		
446		
447		
448		
449		
450		
451		
452		
453		
454		
455		
456		
457		
458		
459		
460		
461		
462		
463		
464		
465		
466		
467		
468		
469		
470		
471		
472		
473		

## 以电商企业申报出口订单为例

跨境服务平台

数据导入

电商管理

物流管理

场站管理

出口贸易统计

出口订单贸易统计

参数管理

系统管理

进口 出口 仓储

数据导入

数据导入

导入单证类型

电商

所属企业: 请选择所属企业

订单 清单 收款单 清单总分单

批次号: 请输入批次号

申报类型: 新增[1]

物流

运单 离境单

场站

运抵单

数据导入

模板下载: 订单模板下载

导入编号: 文件上传后自动生成的唯一编号

Excel上传: 上传文件

开始导入

上传成功后点击开始导入

点击上传文件

导入管理

删除

所属企业: 请选择所属企业

导入编号: 请输入导入编号

批次号: 请输入批次号

单证类型: 全部

## 以电商企业申报出口订单为例

用户导入订单成功后，可点击电商管理——订单管理，进入订单管理界面

**跨境服务平台**

首页 / 电商管理 / 订单管理

出口

数据导入

数据校验

电商管理

**订单管理**

清单管理

清单总分单管理

收款单管理

物流管理

场站管理

出口贸易统计

参数管理

系统管理

批次号: fff001    订单编号: 请输入订单编号    业务状态: 全部    电商平台代码: 请输入电商平台代码

电商企业代码: 请输入电商企业代码    导入时间: 开始时间 ~ 结束时间

**整批管理**    [删除](#)    [提交海关](#)

#	批次号	电商企业名称	总单数	业务状态
1	fff001	电商	7/7	待申报

共 1 条    5 条/页

**分单管理**    [删除](#)    [提交海关](#)

#	订单编号	批次号	电商平台名称	电商企业名称	贸易方式	商品金额	币制	申报时间	业务状态	导入时间
---	------	-----	--------	--------	------	------	----	------	------	------

## 以电商企业申报出口订单为例

勾选业务状态为“待申报”需要申报的订单批次，点击提交海关，即可完成批量申报操作

跨境服务平台

首页 / 电商管理 / 订单管理

出口

批次号 fff001 订单编号 请输入订单编号 业务状态 全部 电商平台代码 请输入电商平台代码

电商企业代码 请输入电商企业代码 导入时间 开始时间 ~ 结束时间

整批管理  删除

#	批次号	电商企业名称	总单数	业务状态
<input type="checkbox"/>	1 fff001	电商	7/7	待申报

共 1 条 < 1 > 5 条/页

分单管理  删除

#	订单编号	批次号	电商平台名称	电商企业名称	贸易方式	商品金额	币制	申报时间	业务状态	导入时间
---	------	-----	--------	--------	------	------	----	------	------	------

3

## 跨境电商综合服务六体系

# 跨境电子商务综合服务平台

陕西跨境电子商务综合服务平台

首页 入驻服务 通关服务 平台服务 政策资讯 综试区介绍

## 陕西省跨境电子商务综合服务平台

陕西省跨境电子商务综合服务平台是一个集政策资讯、入驻服务、通关服务等功能于一体的综合性服务平台。平台为跨境电商企业平台入驻、通关申报、税务服务、查询统计等一站式服务。同时平台融合跨境电商“六体系”——金融服务、物流服务、统计监测、信息共享、电商信用、风险防控体系，为企业提供全方位的支持和服务，促进全省跨境电商业务发展。

账号登录 | 卡介质

请输入用户名

请输入密码

请输入验证码

登录

免费注册 忘记密码 忘记密码

### 入驻服务

- 中国(陕西)国际贸易“单一窗口”注册(海关注册登记)
- 电子口岸入网制卡
- 跨境电商企业类型备案
- 跨境电商平台入驻申请
- 协同联调测试

### 通关服务

跨境电商进口业务

- 9610模式进口 B2C直邮模式
- 1210模式进口 保税电商模式
- 1239模式 非试综区城市
- 跨境电商 报关单申报

跨境电商出口业务

- 9610模式出口 跨境贸易电子商务
- 1210模式出口 保税跨境贸易电子商务
- 9710模式出口 跨境电商B2B直接出口
- 9810模式出口 跨境电商B2B出口海外仓
- 跨境电商 报关单申报

陕西跨境电子商务综合服务平台

首页 入驻服务 通关服务 平台服务 政策资讯 综试区介绍

### 金融服务

平台与多家金融机构合作，为陕西外贸企业提供收付汇关键要素生成、资料核检、贷后追踪等服务，提升贸易便利化和融资真实性验证。

### 智能物流

为陕西跨境外贸企业提供服务，实现与运输、仓储、场站、代理等物流企业的数据共享和业务协同，利用物联网、卫星定位、地理信息系统等技术打通航空、铁路、公路物流信息节点，加强口岸物流信息互联互通，促进多式联运发展。

### 统计监测

依托平台系统，利用现有企业数据，升级形成数据核验、服务和验证报告为一体的跨境电商统计监测系统，为全省跨境电商统计监测服务提供系统支撑。

### 信息共享

信息共享模块主要用于发布跨境电商相关的报关单、清单、舱单等业务单据的报文下载和规范，帮助企业及时获取标准文件，确保业务操作规范化，提升工作效率和准确性。

### 电商信用

电商信用模块，提供了个人额度查询、企业信用信息查询、企业进出口信用信息查询及纳税服务查询等功能，旨在为用户提供全面的信用信息服务，助力陕西跨境外贸企业合规经营和发展。

### 风险防控

风险防控模块主要负责发布法律法规、市场准入规则等相关文章，帮助用户及时了解最新政策动态，有效规避法律风险，确保企业经营活动符合国家规定，促进企业健康稳定发展。

### 智能客服

### 新闻资讯

#### 跨境电商成外贸“加速器”

商务部回应近期经贸热点话题

前三季度跨境电商进出口增长11.5%

今年前三季度各地外贸表现如何？一组数据看成果

2024年跨境贸易便利化专项行动成效如何？

深圳跨境电商展会开幕

跨境电商跨进“大航海时代”

### 综试区介绍

#### 中国(西安)跨境电商综合试验区简介

2014年3月19日，西安获批跨境贸易电子商务服务试点城市。2018年7月24日，国务院印发《关于同意在北京等22个城市设立跨境电子商务综合试验区的批复》(国函〔2018〕93号)，西安获批全国第三批跨境电商综合试验区。获批后，西安跨境电商业务发展进入快车道。目前，西安跨境电商综合试验区下设7个创新示范先行区，跨境电商及相关企业1000余家，从业人员3万余人。

### 智能客服

# 六体系

## 金融服务体系

打造供应链金融服务系统。通过与银行、保险机构、第三方支付企业、跨境电商平台企业、跨境电商综合服务企业等对接，开展跨境电子商务金融创新，利用电子商务信息可查询、可追溯的特点，为具有真实交易背景的跨境电商企业提供方便快捷、风险可控的一站式金融服务

## 信息共享体系

通过统一信息标准规范、信息管理服务，建立多位一体的跨境电商信息合作机制和共享平台，打通“关”、“税”、“汇”、“商”、“物”、“融”之间的信息壁垒，实现监管部门、地方政府、金融机构、电子商务企业、物流企业之间的信息互联互通，为跨境电子商务信息流、资金流、物流“三流合一”提供数据技术支撑

## 风险防控体系

建立全面的风险防控管理体系，以流程节点风险防控为重点，开展跨境电子商务全流程的专业风险管理，对报关单违法违规、涉嫌退税违规、欺诈风险等各类风险进行针对性防控治理。为政府监管提供有效的技术支撑、决策辅助和服务保障

## 智能物流体系

运用云计算、物联网、大数据等技术和物流公共信息平台，构建智能物流信息系统、仓储管理系统和运营服务系统等，实现物流运作各环节全程可验可测可控，有助于解决跨境电商物流成本高、效率低的问题

## 电商信用体系

汇集西安公共信用信息平台、政府部门、监管单位、银行、金融保险机构、第三方跨境电商平台等多方信用基础数据，构建跨境电商企业信用数据库，并通过大数据模型技术，构建企业信用评价系统，对在综试区平台上已经备案的跨境电商企业进行信用评定

## 统计监测体系

以申报清单等为基本依据，完善跨境电子商务交易主体信息、电子合同、电子订单等标准格式及跨境电子商务进出口商品简化分类标准，建立规范、全面的跨境电子商务统计制度和监管制度;利用智能系统功能汇集平台商品交易、物流通关、金融支付等数据信息并分析处理，逐步建立多层面、多维度反映跨境电子商务运行状况的综合指数体系



### 面向企业

#### ➤ 提供跨境电商清单数据统计与明细查询

解决企业需要真实准确及时的带多维度清单统计数据清单明细的需求

#### ➤ 提供跨境电商报关单数据统计与明细查询

解决企业需要真实准确及时的带多维度报关单统计数据的报关单明细的需求

#### ➤ 提供清单与报关单数据下载服务

解决企业需要自行进行统计时，没有方便快捷的渠道获得可处理的清单与报关单明细数据的问题

### 面向政府

#### ➤ 提供辖区与辖区内企业跨境电商贸易运行情况

解决政府用户难以获得辖区内跨境电商贸易情况的问题

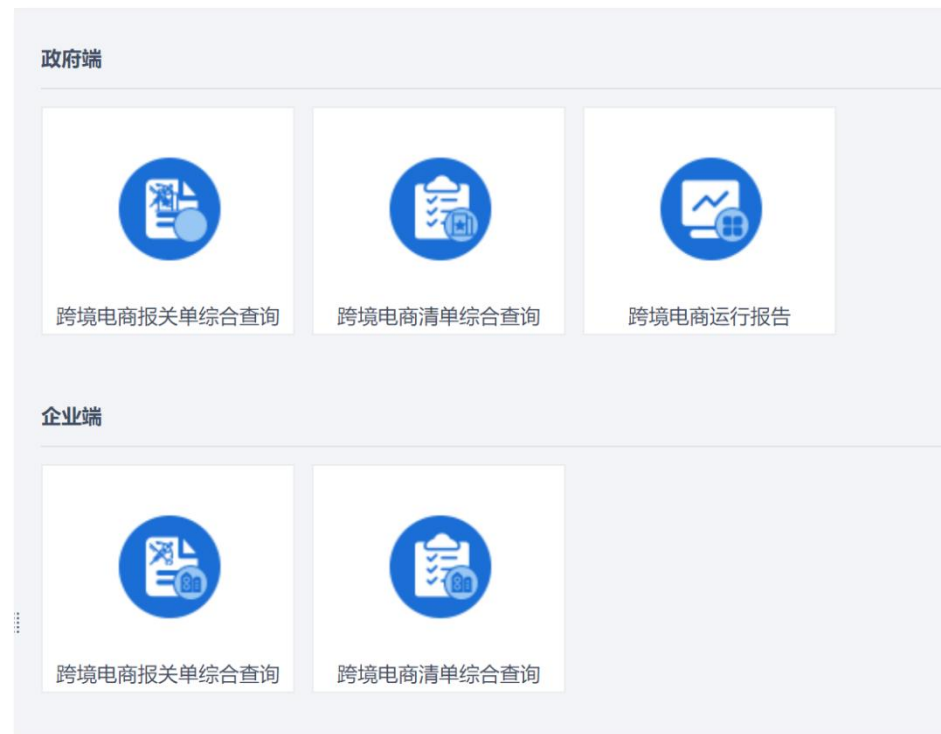

# 六体系-统计监测



## 六体系-金融服务

与建设银行、招商银行、长安银行等28家银行、保险、担保、信用、支付等金融服务机构实现基础接入，上线54款跨境金融服务产品。

### ◆◆ 金融机构 ◆◆

中国（陕西）国际贸易“单一窗口”联合多家金融机构，为企业提供跨境贸易中需要的各种金融服务。桥接整合各类金融资源业务，解决资金和需求缺口等诸多诉求，助力企业经济贸易发展，实现合作共赢。



# 六体系-金融服务



## 外汇收支全线上解决方案

### 业务场景与痛点

#### 外汇收支业务办理



外汇收支业务存在亟待优化的办理环节，暂未实现全线上化。

### 平台功能



#### 收汇要素生成

通过提取报关单信息，自动生成“交易编码”和“交易附言”的填报建议。



#### 贸易资料便利化

根据企业贸易数据快速生成报表，提高融资便利化服务。



#### 付汇要素生成

通过提取报关单信息，自动生成“交易编码”和“交易附言”的填报建议。



#### 收汇关单核验

根据企业授权，向金融机构提供收汇报关单证核验信息。



## 跨境融资辅助资料真实性验证解决方案

### 业务场景与痛点

#### 跨境融资、金融服务



金融机构缺乏跨境贸易数据验证渠道，企业贸易数据真实性验证

### 平台功能



#### 贷前统计验证

根据企业真实贸易档案，向金融机构提供企业进出口贸易情况表。



#### 贷前明细验证

根据企业真实贸易情况，向金融机构提供企业逐票级贸易核验信息。



## 跨境融资贷后监管解决方案

### 业务场景与痛点

#### 跨境贸易贷后监管



金融机构难以全面获取融资相关货物的实时信息，贷后监管手段有限。例如信用证、订单贷、信保贷等金融产品。

### 平台功能



#### 贷后信息追踪

基于企业授权，向金融机构提供“通关+物流”的贷后信息追踪服务。

# 六体系-智能物流

为企业提供各类通关、物流单证的“一站式”申报以及跨境航空物流全链条的“通关+物流”综合查询服务

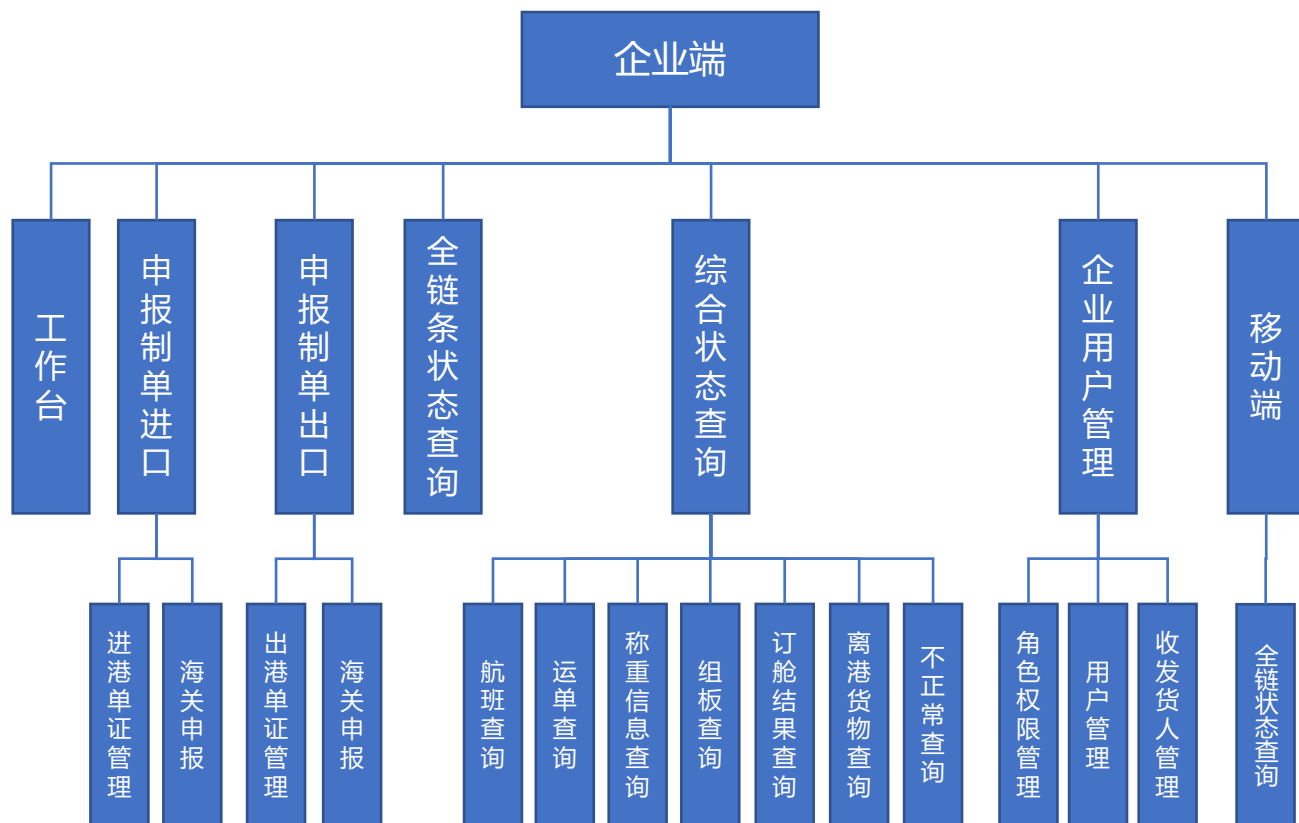

# 六体系-智能物流

中国 (陕西) 国际贸易单一窗口航空物流公共信息平台  
China (Shaanxi) International Trade Single Window Aviation Logistics Public Information Platform

工作台 > 我的工作台-货站

### 当日统计

今日交单数量	186	进口舱单数量	12	当日离港货物总重量	66
今日交单重量	196	进口舱单重量	11	当日离港货物总重量	76

### 快捷入口

- 海关申报
- 航班查询
- 组板查询
- 货物跟踪

### 货量统计

### 货量统计

中国 (陕西) 国际贸易单一窗口航空物流公共信息平台  
China (Shaanxi) International Trade Single Window Aviation Logistics Public Information Platform

工作台 > 总运单FWB

请选择货站: [下拉] [重置] [新建查询] [暂存 SAVE] [打印运单] [复用舱配] [发送货站] [发送运单] [FHL]

180 XIY 00000000

Shipper's Name and Address\*  
HUANIC CORPORATION  
NO.67, JINYE ROAD, HI TECH ZONE, XI AN, CHINA 710077, TEL: 86 29 81881001.

Shipper's Account Number

consignee's Name and Address\*  
HOLOSUN TECHNOLOGY INC.  
821 ECHELON CT. CITY OF INDUSTRY, CA 91744 USA, TEL: (909) 594 2888.

consignee's Account Number

Issuing Carrier's Agent Name and City\*

Agent's IATA Code\* Account No.

Airport of Departure (addr. Of First Carrier) and Requested Routing\*

To\* By First Carrier\* to by to by

Airport of Destination\* Requested Flight/Date\*

Air Waybill 180 - 0000 0000

Copies 1, 2 and 3 of this Air Waybill are originals and have the same validity

Accounting Information  
FREIGHT PREPAID

Reference Number Optional Shipping Information

Currency CHGS WIT/VAL Other Declared Value for Carriage Declared Value for Customs  
CNY Code PPD COLL PPD COLL NVD NCV

Amount of Insurance INSURANCE: If Carrier offers insurance, and such insurance is requested in accordance with the conditions thereof, indicate amount to

中国 (陕西) 国际贸易单一窗口航空物流公共信息平台  
China (Shaanxi) International Trade Single Window Aviation Logistics Public Information Platform

工作台 > 全链条状态查询

进口 运单号: 8041...\_ASI 报关单号 [查询] [重置]

运单号: 8041...\_50 报关单号: 90082022...\_0 始发港: 仁川(ICN) 目的港: 西安(XIY) 件重信息: 30PCS/787KG

路由信息	航班	计划起飞	实际起飞	计划到达	实际到达
仁川(ICN)-西安(XIY)	CF202			2022-12-01 23:00:00	2022-12-01 22:49:00

进口全程状态 全部状态

运输工具申报 原始舱单 报关 到港 理货报告 到货通知 提货

2022-12-05 14:51:57 FSU\_DLV 提货

2022-12-02 16:46:54 [8041...\_50] 90001 该提 (运) 单海关准予放行。

展开

中国 (陕西) 国际贸易单一窗口航空物流公共信息平台  
China (Shaanxi) International Trade Single Window Aviation Logistics Public Information Platform

工作台 > 不正常 (拉下) 查询

主单号: 876- [开始查询]

运单号	重量	总重	件数	总件数	拉下原因
876-	123	124	11	12	MC

综合状态查询

- 航班查询
- 运单查询
- 称重信息查询
- 组板查询
- 订舱结果查询
- 离港货物查询
- 不正常 (拉下) 查询
- 企业用户管理

# 六体系-信息共享

发布跨境电商相关的报关单、清单、舱单等业务单据的报文下载和规范

## 跨境电商出口清单报文（发送报文）

来源：中国国际贸易“单一窗口”  
2024年11月14日 13:23 2次

分享到

### 申报清单报文头

名称	英文名称	类型	必填	说明
申报清单业务节点	ceb:inventory	complexType	是	放置申报清单业务的相关信息
基础报文传输实体节点	ceb:BaseTransfer	complexType	是	放置报文传输企业信息。
基础回执订阅实体节点	ceb:BaseSubscribe	complexType	否	用于第三方提供数据的订阅下发
签名节点	ceb:Signature	complexType	是	放置报文加业务签信息
扩展自定义数据实体节点	ceb:ExtendMessage	complexType	否	用于扩展数据实体用

### 申报清单业务节点

中文名称	英文名称	数据格式	必填	说明
申报清单表头				
系统唯一序号	guid	C36	是	是企业系统生成36位唯一序号（英文字母大写）
报送类型	appType	C1	是	企业报送状态。1-新增,2-申报。
报送时间	appTime	C14	是	企业报送时间。格式:YYYYMMDDhhmmss。
报送状态	appStatus	C1	是	企业报送状态。1-暂存,2-申报。
申报地海关代码	customsCode	C4	是	办理通关手续的4位海关代码 JGS/T 18《海关关区代码》
电商平台代码	ebpCode	C..18	是	电商平台海关注册登记编号或统一社会信用代码。境内企业需据实填写海关注册登记编号或统一社会信用代码，境外平台企业如无法提供电商平台代码可填“无”。

## 信息共享

### 陕西跨境电商综合服务平台



首页 > 信息共享

[跨境电商进口报文样例（导入回执报文样例）](#)

[跨境电商进口报文样例（导入发送报文样例）](#)

[跨境电商进口传输节点报文](#)

[跨境电商进口终端节点报文](#)

[跨境电商进口入库明细单回执报文](#)

[跨境电商进口退货申请单回执报文](#)

[跨境电商进口撤销申请单回执报文](#)

[跨境电商进口清单回执报文](#)

[跨境电商进口运单状态回执报文](#)

[跨境电商进口运单回执报文](#)

- 个人额度查询
- 企业信用信息查询
- 企业进出口信用信息  
查询
- 纳税服务查询



# 六体系-风险防控

## 发布法律法规、市场准入规则等相关文章

首页 > 陕西省跨境电商电子商务综合服务平台 > 风险防控 > 法律法规

### 澳大利亚宣布明年起将对锂离子电池实施强制安全标准

来源: tbtguide  
2024年11月13日 16:17 3次

分享到

近期, 澳大利亚新南威尔士州 (NSW) 公平交易部宣布, 从2025年2月起, 将对用于电动移动设备中的锂离子电池实施新的强制性安全标准。这些标准旨在通过降低与这些产品相关的火灾风险来增强消费者的安全。

具体来说, 以下电动移动设备及其使用的锂离子电池现在被视为2017年《燃气和电力 (消费者安全) 法》下的“公告电气产品”:

1. 电动自行车 (e-bikes)
2. 电动滑板车 (e-scooters)
3. 电动滑板 (e-skateboards)
4. 自平衡滑板车 (self-balancing scooters)

这意味着这些产品在新南威尔士州销售之前需要符合规定的强制性安全标准。从2025年2月起, 在新南威尔士州销售的电动移动设备 (如电动自行车和电动滑板车) 必须符合规定的安全标准。这些要求的引入是为了确保市场上只有安全且符合标准的产品, 从而降低火灾风险。

锂离子电池因其高能量密度和环境效益而越来越受欢迎。然而, 如果电池不是按照严格的安全标准制造的, 它们也存在显著的火灾风险。这些新规定旨在确保在新南威尔士州销售的产品是安全且符合标准的, 保护消费者并提高整体安全性。

对于消费者来说, 新要求旨在确保你购买的电动移动设备满足安全要求, 并已经过测试和认证, 以确保产品符合标准。保持了解信息很重要, 以便你可以检查你购买的设备是否符合这些标准。访问锂离子电池安全意识页面, 了解更多关于安全操作和如何处理这些设备的信息, 包括充电和处置锂离子电池。

对于贸易商和制造商来说, 理解和遵守最新的要求至关重要。这将有助于确保你的产品是安全的, 并满足法规要求。新南威尔士州公平交易部通过提供指导资源、举办研讨会和利益相关者参与活动, 帮助贸易商和制造商了解和遵守这些新要求。

## 风险防控

陕西跨境电商综合服务平台



法律法规

市场准入规则

首页 > 风险防控 > 法律法规

### 澳大利亚宣布明年起将对锂离子电池实施强制安全标准

来源: tbtguide

2024-11-13

### 智利批准电子设备通用充电器要求

来源: tbtguide

2024-11-08

### 印度放宽对自行车反光装置的质量控制要求

来源: 标准国际化暨成都技术性贸易措施

2024-11-07

5

# 跨境电商出口货物信息登记 服务平台

# 跨境电商出口货物信息登记服务平台

## “无票免税”政策+核定征收企业所得税

为鼓励跨境B2C出口实现阳光化、规范化，解决跨境电商企业出口退税方面相关问题，2018年9月财政部、税务总局、商务部、海关总署联合印发《关于跨境电子商务综合试验区零售出口货物税收政策的通知》（财税〔2018〕103号），为在跨境电子商务综合试验区内注册并符合条件的电商出口企业提供增值税、消费税免税优惠。此政策适用于那些无法获取正规进货凭证的出口货物，条件涉及企业须在指定平台登记详细出口信息，并通过综试区海关完成出口申报，且出口商品不在取消退税范围之内。

同时为有效配合落实“无票免税”政策，国家税务总局在《关于跨境电子商务综合试验区零售出口企业所得税核定征收有关问题的公告》（2019年第36号）中要求“跨境电商综试区零售出口企业需在注册地跨境电子商务线上综合服务平台，登记出口货物日期、名称、计量单位、数量、单价、金额等，方可采用应税所得率方式核定征收企业所得税，应税所得率按4%确定。



序号	日期	企业名称	提交时间	所属税局	数据同步状态	操作
1	202404月-06	...	2024-04-26 12:36:40	西安市税务局	生成成功	查看 下载数据
2	202404月-05	...	2024-04-26 12:30:23	西安市税务局	生成成功	查看 下载数据
3	202301月-01	...	2024-04-26 12:28:15	西安市税务局	生成成功	查看 下载数据
4	202404月-04	...	2024-04-26 11:56:50	西安市税务局	生成成功	查看 下载数据
5	202404月-01	...	2024-04-26 10:32:21	西安市税务局	生成成功	查看 下载数据

目前，全球经济增长乏力、贸易摩擦、需求减弱、信息不对称、电商平台及境外规则变化等严峻形势，为跨境电商发展增添了诸多不确定性因素，面对新形势新变化，新发展格局下促进跨境电商高质量发展的税收征管也面临着诸多挑战。

## 现状分析



### 跨境电商企业

- 跨境电商企业面临**税收不合规风险**
- **繁琐复杂的申报流程**导致企业投入高，效率低

# 功能介绍

平台实现对跨境电商出口货物全流程的税务数据的整合、管理和分析，提供全面、精准的税务数据服务，旨在帮助企业准确理解和执行征收政策，简化报税流程。

## ■ 企业端 - 供跨境电商企业使用

- 跨境报关单/清单数据查询

- 业务数据申报

- 下载电子化验证报告

### 跨境电商出口货物信息登记服务平台

为促进跨境电商新业态发展，配合相关政策的落地实施，构建全省统一的跨境电商出口货物信息登记服务平台，提供无票出口货物信息登记服务以及跨境电商出口货物报关信息报告。

[业务办理](#) [操作手册](#)

序号	日期	申报单位	申报时间	申报状态	申报类型	申报内容	申报结果
1	2024年04月-05	西安国际港务区税务局	2024-04-19 14:45:25	生成成功	已申报	<a href="#">查看详情</a>	工数
2	2024年04月-05	西安国际港务区税务局	2024-04-19 13:46:32	生成成功	已申报	<a href="#">查看详情</a>	工数
3	2024年04月-04	西安国际港务区税务局	2024-04-19 13:40:32	生成成功	已申报	<a href="#">查看详情</a>	工数
4	2024年04月-02	西安国际港务区税务局	2024-04-19 13:20:22	生成成功	暂存	<a href="#">申报</a> <a href="#">修改</a> <a href="#">删除</a>	工数
5	2024年02月-03	西安国际港务区税务局	2024-04-19 09:24:06	生成成功	已申报	<a href="#">查看详情</a>	工数
6	2023年02月-02	西安国际港务区税务局	2024-04-18 14:11:43	生成成功	已申报	<a href="#">查看详情</a>	工数
7	2023年01月-01	西安国际港务区税务局	2024-04-18 14:04:58	生成成功	已申报	<a href="#">查看详情</a>	工数
8	2024年04月-01	西安国际港务区税务局	2024-04-18 13:50:14	生成成功	暂存	<a href="#">申报</a> <a href="#">修改</a> <a href="#">删除</a>	工数
9	2022年02月-02	西安国际港务区税务局	2024-04-18 13:35:49	生成成功	已申报	<a href="#">查看详情</a>	工数

# 关于我们

陕西电子口岸公司按照“政府主导、联合共建、实体运作”的运行机制，在陕西省政府口岸办的领导下，承担中国（陕西）国际贸易“单一窗口”、陕西电子口岸综合服务平台的建设和运营工作。



服务热线

029-95198

029-38017010



公司地址

西安咸阳国际机场空港南一路机场办公区

陕西口岸楼



企业邮箱

info@sxepoort.cn



# 谢谢观看

陕西电子口岸有限责任公司

区域化  
国际化  
智能化

